



Ministero dell'Istruzione, e del merito
Ufficio Scolastico Regionale per la Calabria

ISTITUTO COMPRENSIVO STATALE DI RICADI (VV)

Via Provinciale, s.n.c. - 89866 Ricadi (VV) - ☎ Tel.: 0963/663573

Cod. Mecc.: VVIC817002 ✉ e-mail: vvic817002@istruzione.it - pec: vvic817002@pec.istruzione.it

Ambito Territoriale di Vibo Valentia N.2 - Rete di Ambito VV 013

Cod. Fisc.n.96012400790 - Codice Univoco UFFOP5 - Cod. IPA: istsc_vvic817002

Sito web: <http://www.icricadi.gov.it>

Ricadi, data prot.
Circ. n 86

ISTITUTO COMPRENSIVO DI RICADI - -RICADI Prot. 0008679 del 20/11/2023 I-1 (Entrata)

Ai collaboratori del Ds
Ai Responsabili di Plesso
Ai collaboratori scolastici
Al Sito web
Agli atti

Oggetto: previsto l'ingresso dei veicoli dell'impresa appaltatrice nei cortili

DESCRIZIONE DELLE ATTIVITA' PER LE QUALI SI VALUTA IL RISCHIO DI INTERFERENZA

Il servizio di ristorazione scolastica delle scuole dell'infanzia, primaria e secondaria di primo grado comporta la consegna giornaliera dei pasti in orari diversificati presso le seguenti scuole:

- 1) Scuola dell'Infanzia site in Via Provinciale Ricadi: rispettivamente n. 65 bambini x n. 5 (cinque) giorni settimanali, dal lunedì al venerdì.
- 2) Scuola primaria sita in via provinciale Ricadi n. 91 bambini tempo pieno x n. 5 (cinque) giorni settimanali, dal lunedì al venerdì;
- 3) Scuola secondaria di primo grado Sita in via Provinciale Ricadi: 55 bambini x n. 2 (due) giorni settimanale (il lunedì e il mercoledì);
- 4) Scuole dell'Infanzia sita in Via Roma Santa Domenica n. bambini 43 x n. 5 (cinque) giorni settimanali
- 5) Scuola secondaria di primo grado Sita In via Roma di Santa Domenica: 84 bambini x n. 2 (due) giorni settimanale (il lunedì e il mercoledì);
- 6) Scuola primaria Sito in via Monumento Santa Domenica n. 101 bambini tempo pieno x n. 5 (cinque) giorni settimanali, dal lunedì al venerdì;
- 7) Orari mensa: Scuole dell'Infanzia Via Provinciale Ricadi , ore 12:30-13:30
Scuola Primaria sita in via provinciale Ricadi, ore 12:30-13:30
Scuola secondaria di primo grado Sita in via Provinciale Ricadi, ore 13:30-14:30
Scuole dell'Infanzia sita in Via Roma Santa Domenica, ore 12:30-13:30
Scuola secondaria di primo grado Sita In via Roma di Santa Domenica: ore 13:30-14:30
Scuola primaria Sita in via Monumento Santa Domenica: ore 12:30 alle 13:30

L'attività in appalto è svolta in maniera continuativa secondo il calendario scolastico. I locali di proprietà comunale in cui si svolge il servizio di refezione oggetto di appalto sono situati all'interno delle scuole. Al momento della consegna dei pasti è di norma presente il personale della ditta appaltatrice gli alunni e il personale scolastico (insegnanti, personale ausiliario).

PREVENZIONE E PROTEZIONE DEI RISCHI INTERFERENZIALI

Ai fini della valutazione dei rischi interferenziali, si evidenziano le seguenti misure di prevenzione e protezione e di tipo organizzativo da porre in atto a cura dell'appaltatore e del personale scolastico.

A. Nell'ambito dello svolgimento dell'attività di consegna dei pasti presso le scuole il personale occupato dall'impresa appaltatrice deve essere munito di apposita tessera di riconoscimento corredata di fotografia, contenente le generalità del lavoratore e l'indicazione del datore di lavoro;

B. L'accesso ed il transito dei dipendenti della Ditta sarà comunque accompagnato da un referente o da un collaboratore scolastico della scuola stessa che impedirà interferenze con attività concomitanti alla consegna dei pasti;

C. Prima di intraprendere qualsiasi operazione di movimentazione dei colli contenenti le derrate, dovranno essere concordate con il referente di sede, le sequenze di lavoro, le modalità di comportamento e di accatastamento momentaneo del materiale movimentato;

D. E' fatto divieto di accedere ai locali o a zone diverse da quelle interessate dal servizio di consegna dei pasti se non specificatamente autorizzati dalle autorità scolastiche con apposito permesso;

E. E' fatto divieto di ingombrare passaggi, corridoi e uscite di sicurezza con gli automezzi e con i contenitori adibiti alla conservazione dei pasti durante il trasporto;

F. E' previsto l'ingresso dei veicoli dell'impresa nei cortili dei plessi scolastici dove verrà delimitata un'area per la sosta temporanea della ditta incaricata al trasporto dei pasti destinati alla mensa. I preposti compresi i collaboratori scolastici vigileranno che nell'area di transito dei mezzi della ditta non ci siano pedoni (alunni/dipendenti), e che il personale della ditta ottemperi alle norme di sicurezza, intervenendo eventualmente, con le proprie direttive, ad impartire le cautele da osservare. Al fine di ridurre il rischio e prevenire i pericoli.

Per quanto concerne il plesso della scuola dell'Infanzia e scuola secondaria di Santa Domenica, non ci sono aree con condizioni di sosta del veicolo momentanea all'interno, quindi la sosta momentanea verrà fatta esternamente dell'edificio.

G. Nella scuola primaria del plesso di Santa Domenica per quanto concerne la sosta del veicolo per lo spostamento dei colli dei pasti sosterrà all'esterno del cancello d'entrata principale, in quanto all'interno de cortile non ci sono le condizioni di sosta momentanea.

Nei plessi sprovvisti di cortile gli automezzi della ditta dovranno scaricare i contenitori fuori dall'area scolastica.

H. L'accesso dei mezzi di trasporto utilizzati per la consegna dei pasti presso le aree scolastiche deve avvenire in orari diversi da quelli stabiliti per l'uscita dei bambini da scuola e comunque previa verifica della non presenza dei bambini nell'area esterna interessata dal percorso dei mezzi;

I. La velocità di accesso e percorrenza presso e in prossimità delle aree scolastiche dovrà essere limitata ai 10 Km/h e il percorso dei mezzi riguarderà esclusivamente i percorsi indicati come carrabili;

L. Per l'apertura e chiusura del cancello d'accesso dei mezzi di trasporto della ditta, utilizzati per la consegna dei pasti presso le aree scolastiche, la responsabilità rimane alla ditta appaltatrice .

Si allegano planimetrie di riferimento dei vari plessi per la sosta breve del veicolo

RSPP

Prof. Locane Piero



Dirigente Scolastico
Prof. Francesco Fiumara
(firmato digitalmente)

AEROFOTOGRAMMETRIA SCUOLA SECONDARIA DI 1° GRADO
SCUOLA PRIMARIA PLESSO CENTRALE

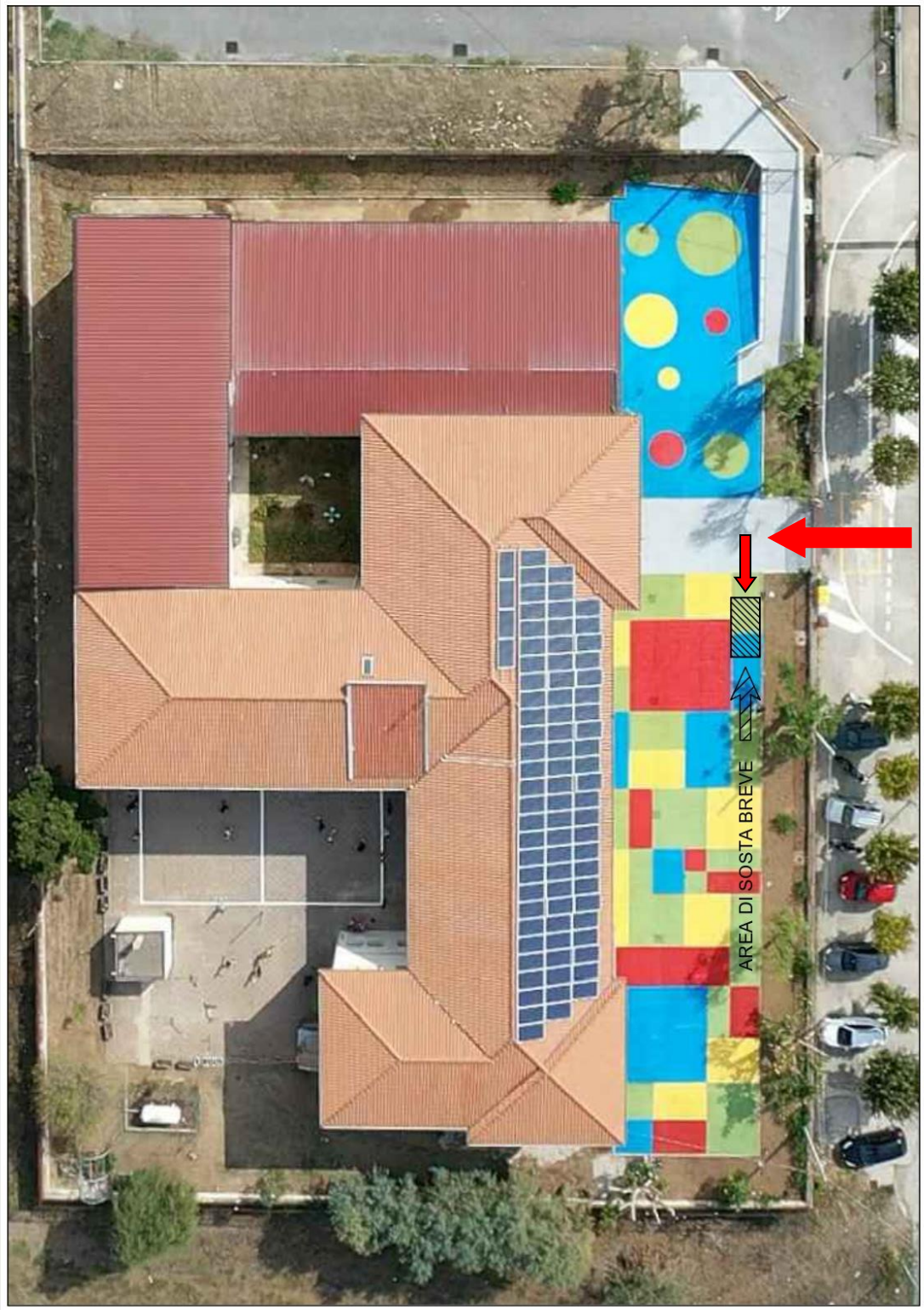

PLANIMETRIA SCUOLA SECONDARIA DI 1° GRADO

SCUOLA PRIMARIA PLESSO CENTRALE

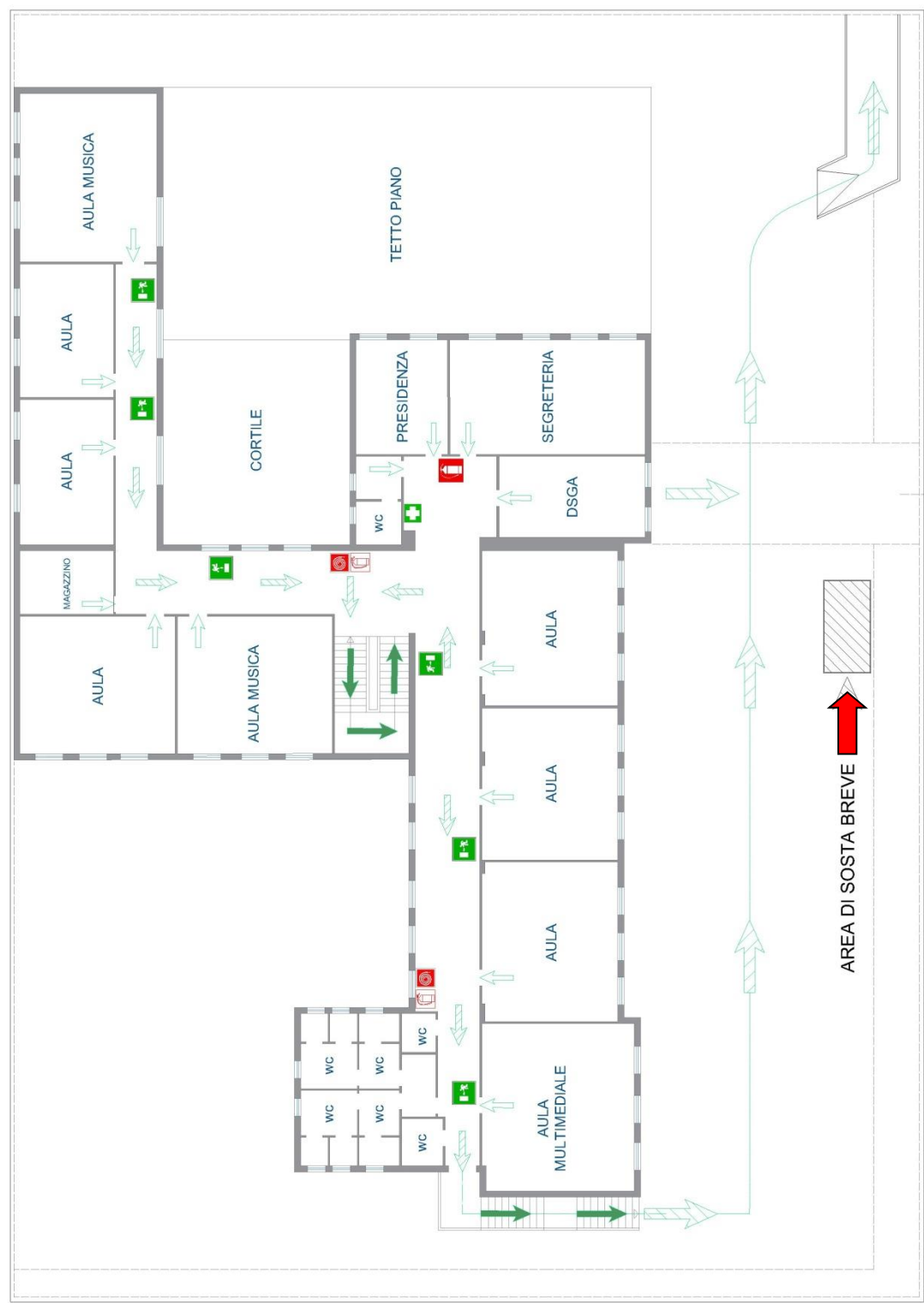

PLANIMETRIA SCUOLA SECONDARIA DI 1° GRADO

SCUOLA INFANZIA SANTA DOMENICA



PLANIMETRIA SCUOLA PRIMARIA SANTA DOMENICA

